



令和6年度

日吉台まつり開催要項

日時 10月26日(土)16:30~20:00

雨天の場合 10月27日(日)

場所 日吉台小学校グラウンド

日吉台まつり実行委員会

目次

実行委員会組織と協力団体.....	2
主要日程.....	2
準備物集計表.....	4
出演者・タイムテーブル.....	5
会場レイアウト.....	6
会場準備及び片付け作業.....	7
電気設備設営.....	8
準備・設営・片付け・翌日清掃担当について.....	9
トラックタイムスケジュール.....	10
当日時間割.....	11
お願い事項.....	11
予算.....	12

実行委員会組織と協力団体

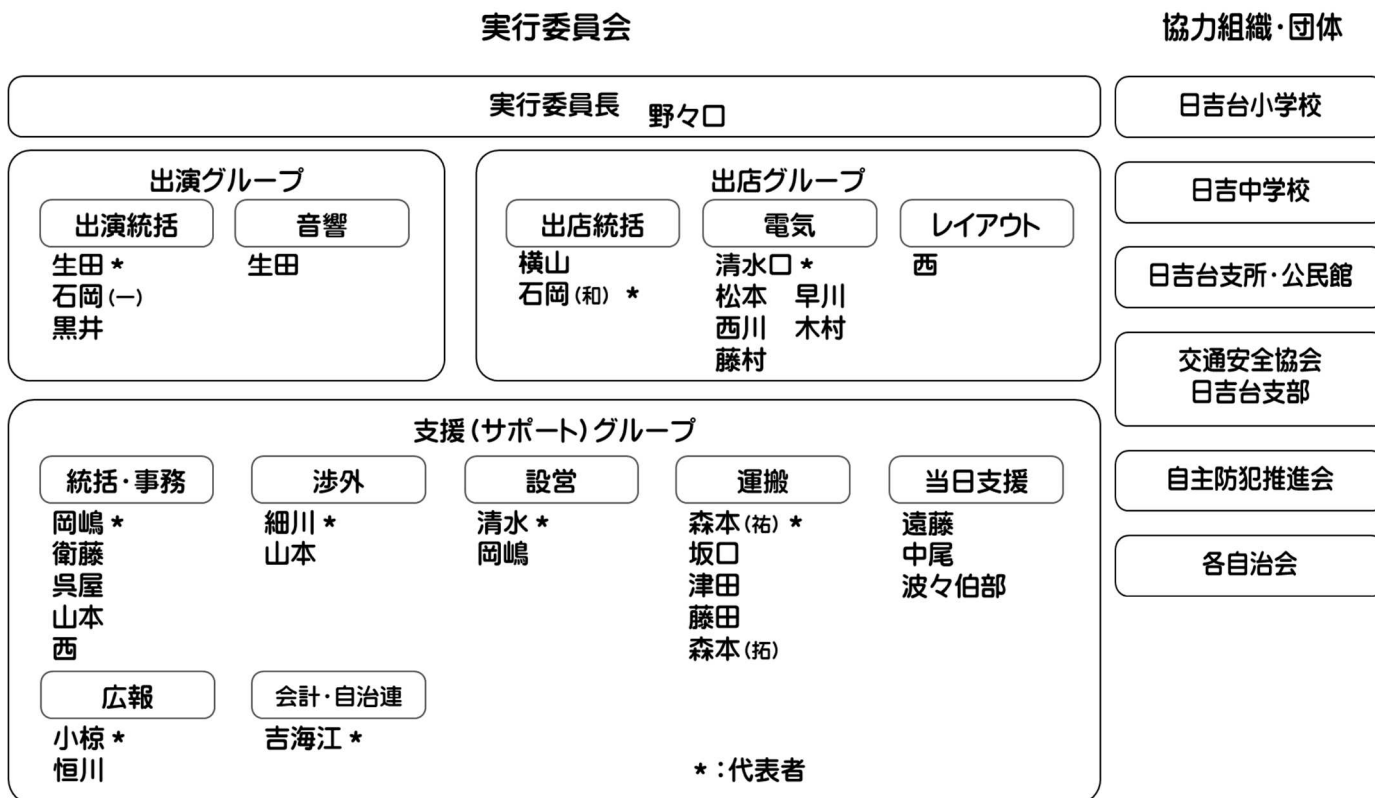

上記の方々と出店、出演の皆さんのご協力で今年も日吉台まつりが開催できます。ありがとうございます！
 実行委員会メンバーとなって頂ける方も高齢化しています。新しい方にもメンバーになって頂く様お願いします。

主要日程

2023年		
11月27日	次回課題検討会	次回開催に向けての課題、組織体制確認（実行委を通年組織に）
2024年		
6月24日	第1回実行委員会	開催日程、準備日程、実行委メンバー決定
6月27日 ~8月15日	参加者公募	回覧、HPで参加者・支援者公募、前年度参加者には個別に声掛け、出店・出演担当から新規参加者に声掛け
8月26日	第2回実行委員会	出演者・演目確認、出店内容・販売物確認、必要備品類確認、広報細目等確認
9月16日	第3回実行委員会	実施内容確認（出演・出店）、広報確認、設営・運搬・電気細目確認 前年度課題項目の解決状況確認、予算
10月14日	全体会議	実施内容、準備状況の最終確認と注意事項伝達
10月26日	実施日	
10月27日	清掃	実施後の片付け状況、ゴミなど清掃・確認
11月11日	次回課題検討会	次回開催に向けての課題、組織体制確認（実行委を通年組織に）

昨年から実行委員会を通年組織とし、課題のフォローや円滑なスタートが出来る様になりました

出店販売物一覧

団体名	代表者	品名	単価	準備数	販売総額
アンパンマンチーム	小林嘉津代	ボールで遊ぼ	100	150	¥15,000
スポーツ振興会	森本祐司	子供くじ引き	100	450	¥45,000
スポーツ少年団	山本由美	焼きそば	300	200	¥60,000
青少年育成学区民会議	角田 豊	たこせんべい	50	300	¥15,000
		ヨーヨー釣り	100	150	¥15,000
go!go!カーサン	村澤 聡子	プニョ玉すくい	100		¥-
		駄菓子詰め合わせ	100	150	¥15,000
		ペンライト			¥-
おしるこのゆきたか	波々伯部透吾	おしるこ	100		¥-
マイ・ガールズ	仲野茂子	炊き込みご飯	300	200	¥60,000
		サ-ダ-アンタギ-	200	70	¥14,000
老ク連・GGC	北海 彰	やみつきおでん	300	250	¥75,000
		缶ビール	250	120	¥30,000
		お茶	150	96	¥14,400
		ベルギーワッフル	150	100	¥15,000
		ジュース	150	120	¥18,000
キッチンフォーユ-亭	西村 進	元祖日吉の唐揚げ	250	300	¥75,000
		コロッケ	100	150	¥15,000
		フランクフルト	150	100	¥15,000
		発泡酒	200	24	¥4,800
		ミネラルウォーター	100	12	¥1,200
		コカ・コーラ	150	60	¥9,000
		お茶	150	60	¥9,000
BOSE	石岡和真	綿あめ	200	200	¥40,000
		光る腕輪	50	80	¥4,000
		フライトポテト	200	500	¥100,000
日吉台消防分団	坂口修一	本格石窯ピザ	100		
サニーズクレープ					
湖南ちゃんぽん					
合計					¥ 664,400

準備物(テント、什器)一覧

団体名	主な販売物	準備物				持込		電力容量
		テント	長机	P椅子	エクセル	器具	熱源	
アンパンマンチーム	ゲーム	4西 小*	3	3	4	スポットライト		不明
マイガールズ	炊込飯他	小学校 大	6	5	2	ホットプレート2		1200W
	ファミ、サタ					カセットコンロ1	カセットボンベ	
スポーツ少年団	焼きそば	持込 大	5		3	プロパンコンロ1	プロパンボンベ	
スポーツ振興会	当てもの				4			
青少年学区民会議	たこせん	社協 中*	3	6	7			
go!go!カーサン	ゲーム	自治連 中*	1	0	0			
おしるこのゆきたか	おしるこ		3	3	1	カセットコンロ2	カセットボンベ	
老ク連・GGC	おでん	持込 中*	5	5	6	カセットコンロ4	カセットボンベ	
キッチンフォーエー亭	唐揚げ他	社協 中*	7	6	3	カセットコンロ4	カセットボンベ	
BOZE	イカ焼き	社協 中*	5	3	1	イカ焼き機	プロパンボンベ	
	フライポテト					フライヤー		
	綿あめ					綿あめ機		1200W
消防団	ピザ	小学校 ML	6	4	6	石窯	薪	
受付		4西 小*	4	7	1			
音響等場所		小学校 大	4	7	4			
交通安全		持込 小*	1	5				
防犯推進		持込 小*	1	8				
観覧席・飲食席用					48			
合計			54	62	90			
			センター	小学校	小学校			

長机 センター 51 小学校倉庫 3 (アンパンマン合計 54)
 P椅子 小体育館 62
 エクセル 小倉庫 90
 実行委員会手配
 テント大 7.2*3.6 小学校2張り (緑テープ、白テープ)
 テントML 5.4*3.6 小学校1張り (赤テープ)
 テント中 6*3 社協赤3張り (2張り、青1張り 簡易テント)
 自治連1張り (簡易テント)
 テント小 3*3 4西2張り (簡易テント)

消火器は業者から借用

出演者・タイムテーブル

17:00~17:04

オープニング 日吉台よさこいソーラン

お祭りのオープニングを元気に盛り上げます!どっこいしょ!の掛け声をぜひ一緒に!!

17:05~17:20

オバサンバ 劇部

日吉台の日吉台に捧げる日吉台のためのヒーローショーです。

17:25~17:55

オバサンバー座 第1部



①TEAM最狂マダム

マダムたちが繰り広げるパワフルステージ!!最高のダンスナンバーをお楽しみください!

②オカンときどき

刺激が欲しい方、是非ご覧ください。

③おっちびちび&おチビサンバ

アロハ・エ・コモ・マイとアイドルを元気に可愛く踊ります。

④smokers

元気のでる「CAKE」とロングヒットした「Magnetic」を踊ります!

⑥ミシシッピ川で踊るな

カッコいいダンスを見てもらえるように頑張ります!!

⑤Mannish

ブルーノ・マーズのアップタウンファンクを踊ります!

⑦オカンときどき

生命体を踊ります。命を燃やします。

⑧おっちびちび&おチビサンバ

Mela!!と唱でお祭りを盛り上げるぞ!!

17:55~18:15

江州音頭 江州音頭総踊り。

18:15~18:35

Kamahele & Hula 歌とフラでハワイを感じて下されば嬉しいです!

18:35~18:55

パイン【沖縄民謡 pops】

沖縄民謡の魅力を、みんなで一緒に楽しめるステージでお届けします!

18:55~19:15

onedays みなさんご存知中高生バンドonedaysです。

19:15~19:35

3西オヤジバンド 日吉台大好きアコースティックバンドです。

19:40~19:55

オバサンバー座 アニソンヒットメドレー

今年のオバサンバー座はアニソンメドレーに挑戦します!皆さんお楽しみに!!

19:55~20:00

フィナーレ みんなで踊ろう!マツケンサンバ!!

フィナーレはみんなが主役!!一緒に盛り上がりましょう!!



会場レイアウト

ライン引き図面

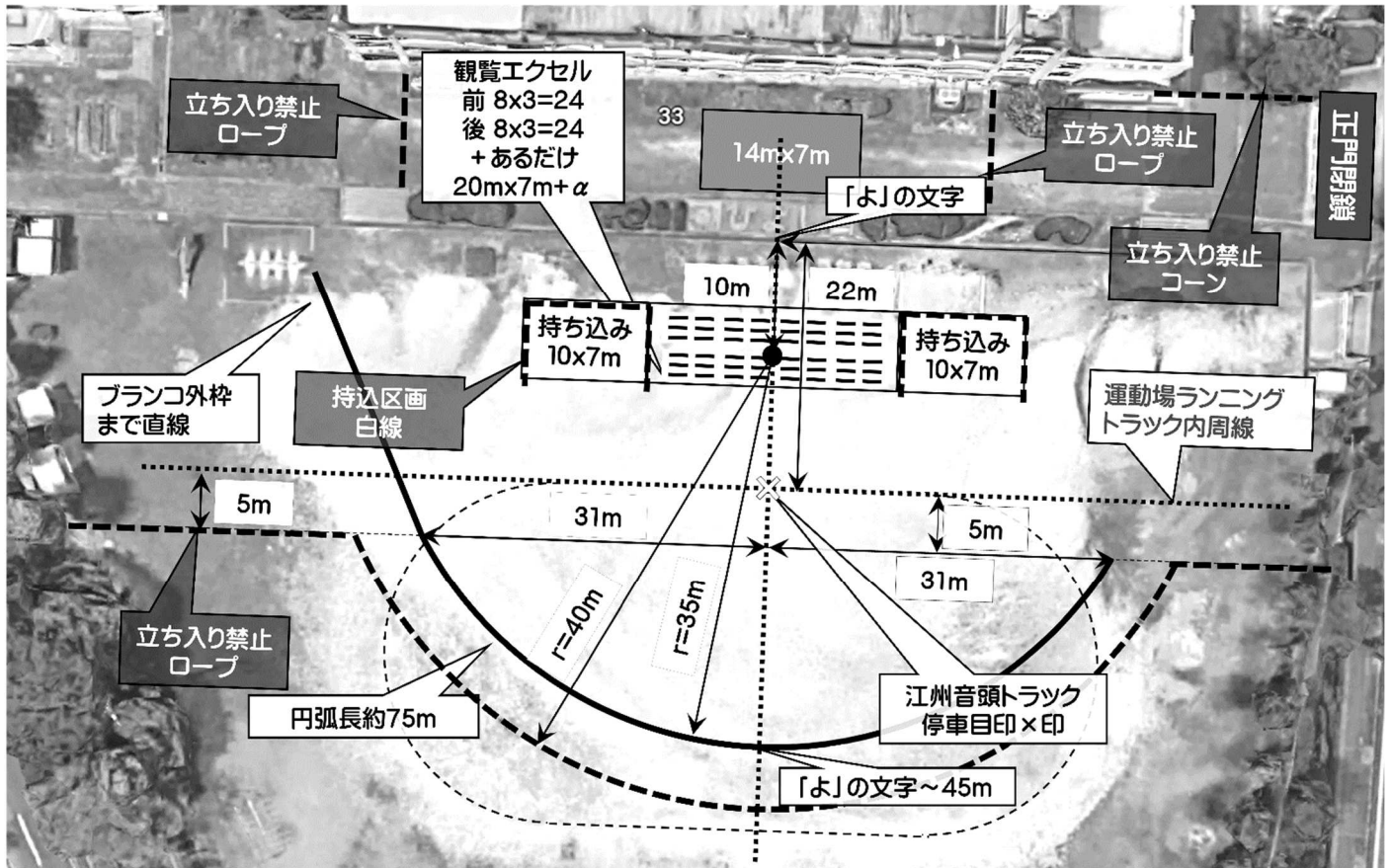

テント・備品・電気配置図

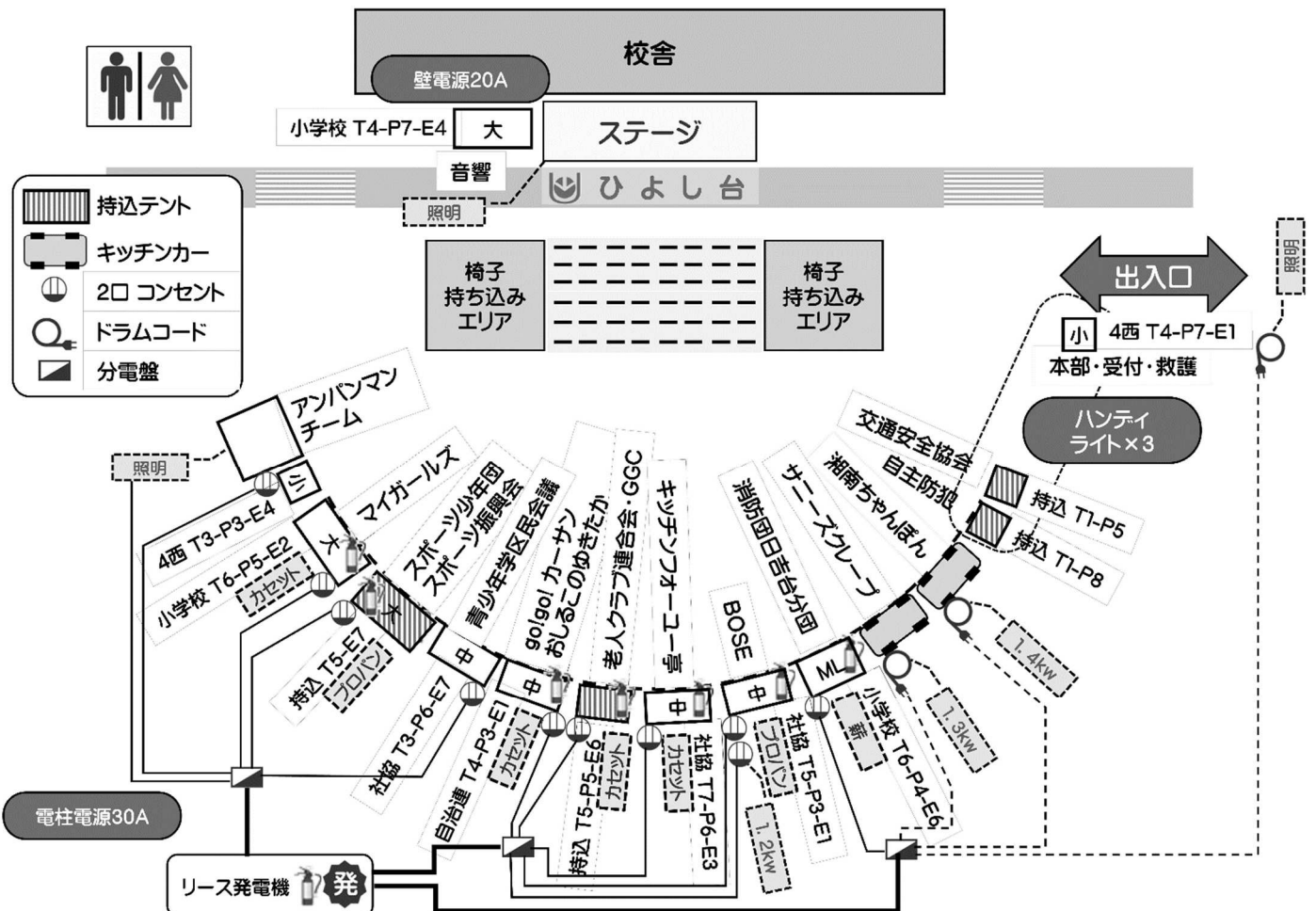

会場準備及び片付け作業

会場準備 10月26日(土) 午前9:00時 日吉台小学校グラウンド集合 (9:00 ~10:30予定)

準備協力者… ・各出店・出演団体 ・ 日吉中学生30名予定 ・ その他協力メンバー
・各自治会からの応援 4名 (1南・1北・2南・2北 各1名)

【作業内容】 ⇒ 作業開始前に設営担当が説明

作業① 小学校の倉庫から借用物を運ぶ

- ・体育館南の外倉庫⇒小学校テント 3張り(テープカラー 赤・白・緑)
エクセル 全数 (各団体用42脚、残り観客席)、長机 3台(目印に白テープ付、アンパンマンチーム使用)
 - ・体育館内ステージ下倉庫⇒パイプイス 62脚
 - ・運動場のシャッター倉庫⇒長机足用テニスボールケース、電線用木棒8本
- ※テントは所定の設置場所へ、それ以外は会場中央のブルーシート上へ運ぶ (事前にシートを敷いておく)

作業② 市民センターから到着したテント、長机、備品類を運ぶ

- ※テントは所定の設置場所へ、長机、備品類は会場中央のブルーシート上へ
- ※持込テントは各団体が所定の設置場所へ

作業③ テント設営… 前日(10/25日)の 13:00からラインを引き、テント位置を確認しておく

- ・設営担当の合図で手分けしてテント設営を開始する
- ・すべてのテント設営が終了後、テントの位置を調整(テント間隔など)して場所を確定する

作業④ 各テントへ長机、パイプイス、エクセルを運ぶ

- ・各出店者は申請した数量を各テントに運ぶ(設営担当が「備品借用カード」の申請数を読み上げる)
- ・汚れ防止のため、長機の脚にテニスボール、パイプイスにホースを着ける
- ・「備品借用カード」をテント前に吊るす(設営担当がカードを渡す)
- ・設営担当は各テントを回って、必要数の確認を行う

作業⑤ 各テントへの電気配線を行う(電気担当から指示あり)

- ・各出店者は電気部品一式が入った袋(出店名、内容物の明示あり)を受け取り、内容物を確認の上、各自テントへの配線と蛍光灯・電球の取り付けを行う(別紙配置図を参考)

作業⑥ 立ち入り禁止区域、電源車、配電盤周辺などにトラロープを張る(スポ振主導、事前にロープと杭の準備)

会場片付け 20:00~

片付け協力者…各出店・出演団体 ・ その他協力メンバー
・各自治会からの応援 4名(3東・3西・4東・4西 各1名)

【作業内容】 ⇒ 設営担当が開始合図。作業中もマイクで手順を説明

作業① 各テント内の備品片付け

- ・電気担当の安全確認後、各出店者が蛍光灯・電球・電気コードを外し、内容物を確認の上、元の袋に詰め会場中央のブルーシート上の収納容器に返却する
- ・各テント内の長机、パイプイス、エクセル、備品類をブルーシート上に運ぶ
- ・長机、パイプイスに付けた汚れ防止用テニスボール、ホースを外して、積み上げる
- ・汚れ防止用テニスボール、ホースは収納ケースに入れる⇒次回も使用するの捨てないように(特に短いホース)

作業② テントをたたむ

- ・小学校から借りたテントは屋根の部分と脚はその場にまとめて置く(他のテントの脚と混ざらないよう注意)

作業③ 市民センターからの長机、備品類をトラックに積込み、市民センターへ搬出

作業④ 借用物の収納

- ・小学校の倉庫、体育館から借用した備品類を、それぞれの持出場所へ収納する
- ・小学校テントは屋根部分と脚をまとめて運び、所定の場所に収納する(他のテントと混ざらないよう注意)
- ・自治連テント1張、社協テント3張は運動場のシャッター倉庫に収納する(本年度より)

◆片付け作業終了後の解散指示は自治連が行う(独自の判断で帰らないようお願いします)

電気設備設営

電気設備の設営は電気担当と各出店者で右図1のように分担する。

設営時

- ① 各出店者は設営ブルーシートに各出店者毎に袋に入れられた電気資材を受け取る。
- ② 各出店者は袋に貼付けられた一覧表(表1)と各個数が一致していることを確認する。
- ③ 各出店者は図2に従って取付作業を行い、2個口タップに接続する前に電気担当者に確認依頼する。

片付け時

- ① 2個口タップから全てのプラグを抜く。
- ② 図2の逆の順序で部品を取り外す。
- ③ 部品数が表1の個数と一致することを確認する。
- ④ 全ての部品を設営時に受け取った袋に戻し、片付けブルーシートに運ぶ。

【重要】注意事項

- 予め申請していない電気機器を無断で接続しない。
- 各出店毎に割り当てられた表1の部材を、他の出店者間で貸したり、借りたりしない。
- LED蛍光灯や電球は割れたり壊れたりし易いので、落としたり乱暴に取り扱わない。

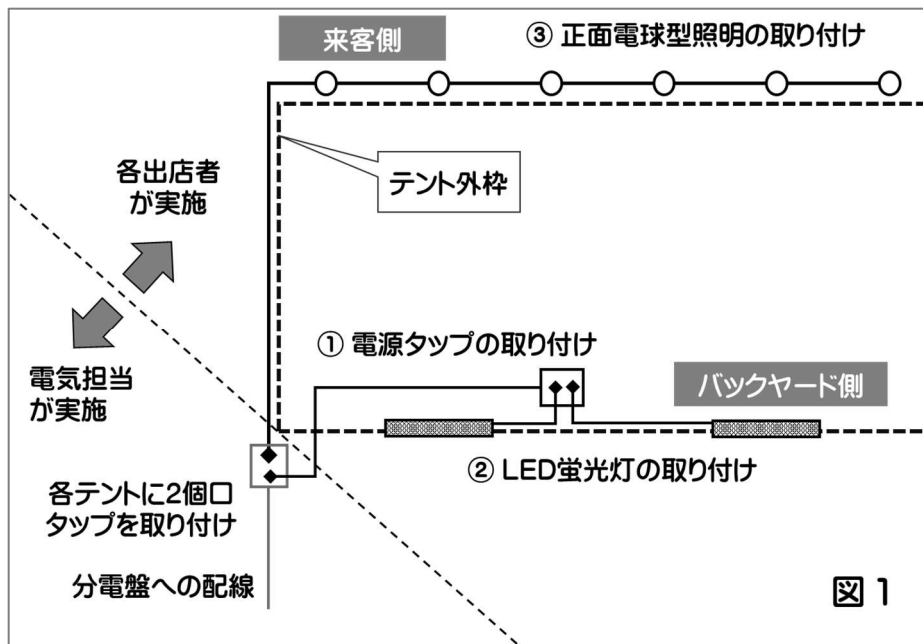

LED 蛍光灯	個
LED 蛍光灯用電源コード(ブタ鼻形)	個
LED 蛍光灯取付用 S 字針金	個
電球用ソケット付き電線	個
電球	個
電源タップ (3m または 5m 延長コード)	個
取付用ビニール紐	若干数

表 1 (個数は出店者により異なる)

取付作業手順

1. 2カ所のLED蛍光灯取付位置の中央にタップがくるようにビニール紐などを使って電源タップを取り付ける。(プラグ側は差し込まない)
2. LED蛍光灯にブタ鼻電源コードを差し(左右どちら側でも可)、下図のようにS字針金でLED蛍光灯をテント外枠などにぶら下げる。



3. 電球ソケット付き電線をテント外枠の適切な位置に、ソケット底のフックやビニール紐などを使って取り付ける。(プラグ側は差し込まない)
4. ソケット部分を持ち、電球をネジ込んで取り付ける。(電球を落としたり、力を入れ過ぎないこと)
5. ここまで完了したら電気担当を呼んで、確認を依頼する。

図 2

準備・設営・片付け・翌日清掃担当について

市民センター作業時には安全のため、上履きを持参ください

前日

- * 10/25 (金) 13:00～ テント設営場所のライン引き
担当…清水・呉屋・衛藤・野々口・岡嶋その他関係者

当日朝

- * 10/26 (土) 8:30～ 長机等搬出作業
市民センター 担当…横山(責任者)・細川・恒川
自治会協力…3丁目各自治会から各1名・4丁目各自治会から各1名
支援メンバー
- * 10/26 (土) 9:00～ 設営作業
グラウンド 担当…清水(責任者)・実行委員全員・出店団体・出演団体
当日協力メンバー・中学生協力 約30名〔チケット配布〕
自治会協力…1丁目各自治会から各1名・2丁目各自治会から各1名

当日夜

- * 10/26 (土) 20:00～ 片付け
グラウンド 担当…清水(責任者)・実行委員・当日協力メンバー
自治会協力…3丁目各自治会から各1名・4丁目各自治会から各1名
- * 10/26 (土) 21:00～ 長机等搬入作業
市民センター 担当…横山(責任者)・細川・恒川
自治会協力…1丁目各自治会から各1名・2丁目各自治会から各1名

翌日

- * 10/27 (日) 8:00～ グラウンド清掃(ゴミ袋等準備)=実行委員全員・出店団体・出演団体
【順延時は10/28(月)6:00～】

【連絡事項】

- ◎出店部門車両…各店許可車1台のみ指定場所に駐車可。他車両は15:30までに撤収厳守。
- ◎出演部門車両…会場設営終了次第入場。出演団体許可車のみ指定場所に駐車可。
- ◎受付で持ち帰り用ゴミ袋配布(自治連役員2名担当)
- ◎立ち入り禁止区域にトラロープ設置
- ◎校内禁煙・ペット禁止
- ◎各所に消毒液設置
- ◎スタッフTシャツの着用は自由
- ◎小学校からAED借用(本部席に設置)
- ◎16時にグラウンド照明点灯(日の入り時間17:00頃の約1時間前)

当日時間割

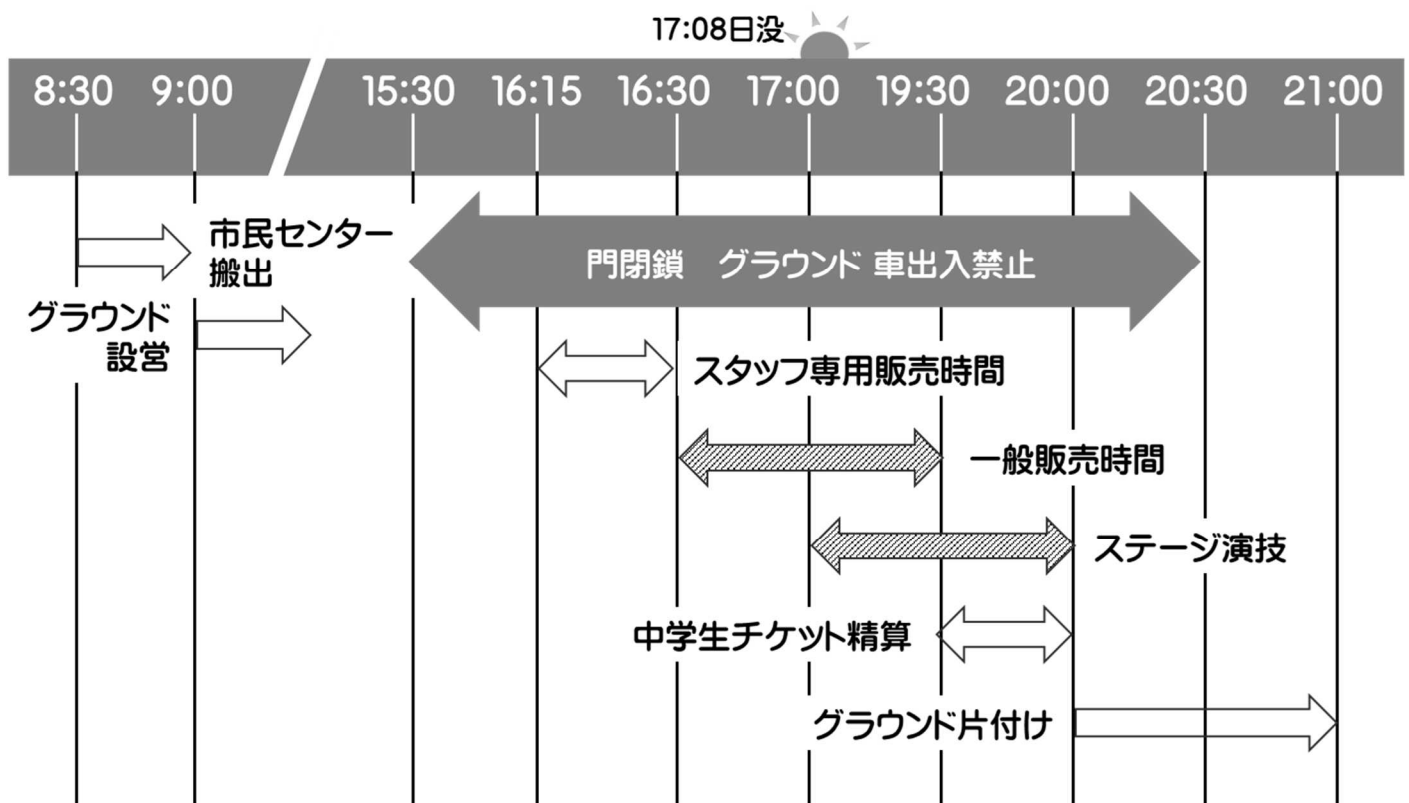

お願い事項

- 15:30 から 20:30 までの時間は、来場者・退場者の安全確保のため、正門、北門は閉鎖し、グラウンド門からも車の出入りは一切できません。（出演、出店、スタッフ共）
- 今年からバイク・自転車の来場をお断りしています。出店、出演、スタッフの方で許可を得た方はバイク、自転車での来場も可能ですが、北門プール横付近の目立たない場所に駐輪してください。
- 昨年、特に音響スタッフの方が食事も採れない状況であったので、16:15～16:30 の時間帯にスタッフ専用の販売時間を設けたいと思います。出店の方のご協力をお願いします。尚、正面側で購入すると時間前販売と誤解される恐れがありますので、後ろ側での販売・購入をお願いします。
- 販売品の売り切れの場合や 19:30 の販売終了後も 20:00 のステージ終了までは照明はそのまま、机や椅子の片づけはしないようお願いします。
- 各店舗にもゴミ持ち帰り袋を若干数お配りしますので、もし必要なお客様がおられたらお渡してください。
- 設営協力の中学生にお渡しするチケット（右写真約 5cm×9cm、薄いピンクの厚手用紙、角印は赤）の精算は 19:30 より 20:00 の間に本部受付で会計担当（吉海江さん）が行います。1000 円札で精算できるよう、端数は 100 円玉でお釣りをご準備頂くなどご協力ください。
- 現金の管理（盗難）には十分注意してください。



予算

科目	細目	金額
報償費	中学校部活動賛助金	¥ 10,000
渉外費	中学生設営応援チケット	¥ 15,000
賃貸料	トラックレンタル	¥ 15,000
	発電機	¥ 20,000
使用料 (個人所有物損耗金)	音響機器	¥ 10,000
	軽トラック(3台分)	¥ 9,000
	照明機材	¥ 15,000
印刷費	プログラム、開催要項(外部印刷)	¥ 30,000
	ポスター用紙、コピー代、その他	¥ 10,000
電設資材	LED蛍光灯、その他	¥ 40,000
保険料	傷害・賠償責任保険	¥ 40,000
飲料・食料	設営時飲料	¥ 20,000
消耗品費	ゴミ袋、衛生用品	¥ 20,000
雑費	ガソリン代、その他	¥ 31,000
合計		¥ 260,000

本年度は自治連予算 210,000 円に加え、大津市パワーアップ助成金 50,000 円が獲得できたため、計 260,000 円の予算案となっています。